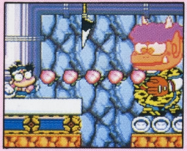

㉙ 桃ふれぼうず

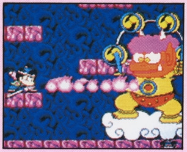

㉚ 日輪のつぶて

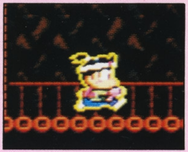

㉛ かくれみの

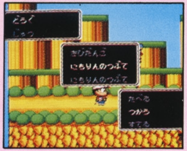

㉜ 道具を選ぶ

㉝ 爆弾を投げる犬

道具を使いこなせれば、行くところ敵なしだ!

道具はランボタンでつかう!

ランボタンを押して「どうぐ」を選ぶ。使いたい道具にカーソルを合わせてIボタンで決定。その後「たべる・つかう・すてる」のどれかを選べばOKだよ。(写真㉜)。

状況に合った道具を使うのぢゃ

道具は大きく分けて2種類ある。「ももふれぼうず」などの攻撃用道具、「きびだんご」などの回復用道具だ。

アイテム(どうぐ)の種類

からだのオニギリ	体力の桃が1個回復
わざのオニギリ	技の桃が1個回復
ユキのオニギリ	体力、技の桃が1個ずつ回復
きびだんご	「つかう」でお供を呼ぶ 「たべる」で体力の桃3個回復
◎ももふれボウズ	同時に5個の桃が落下
◎オナラのもと	後方にオナラを発射
◎にちりんのつぶて	連続した炎を発射
◎ひょうがのつぶて	貫通する弾を発射
かんじき	氷の上でも、すべりません。
◎かくれみの	無敵になります。
カッパのみずかき	水中を自由に移動できます。

◎印のアイテムは併用できません。

きびだん

オニに捕れ

3匹のお供
いるんだ。1
ジにキジ、3
ジにサル。各
ジのボスキャ
してお供を助

きびだんご

お供を呼ぶ
だ。ランボタ
き、「どうぐ」

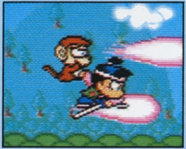

㉞ さるまねのサル

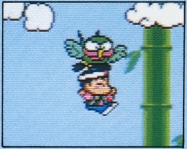

㉟ 空を飛ぶキジ

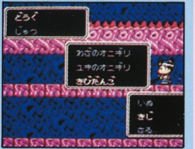

㊱ お供を呼ぶぞ

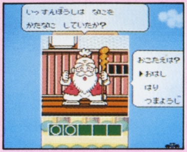

いっすんぼうしは なにを
かたなに していたか?

おこたえは?
▶おはし
はり
つまようじ

㊲ 仙人のクイズ

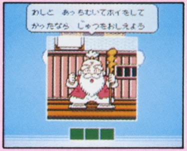

わしと あっちむいてホイをして
かったなら じゅつをおしえよう

㊳ あっちむいてホイ

んごで使いこなそう!3匹のお供の能力!

したお供を救い出せ！

はみんなオニにつかまって
ステージにいぬ、2ステー
ステー
ステー
ラを倒
けよう。

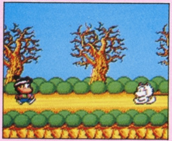

犬を救おう！

を使えばお供が来る

にはきびだんごが必要なん
ンを押してウインドウを開
➡「きびだんご」➡「つかう」とやれば、お供の選択ができるから、ここで使いたいお供を選べばすぐに飛んでくるぞ。きびだんごは忘れずに(写真㊱)。

3匹のお供の能力を使いこなせ

いろいろ役に立つお供。いぬは桃太郎の後で爆弾をまきちらし、きじは桃太郎をつれて空を飛び、さるは桃太郎と同じ攻撃をするんだぜ。

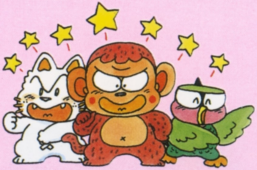

仙人の修業に耐えて

修業その1「おとぎ話クイズ」

仙人が出す昔話の3択クイズに答えよう。十字ボタンの上下でクイズの答えを選んで、Ⅰボタンで決定だ。問題は全部で5問。すべて正解すれば仙人が術を教えてくれるのだ。(写真㊲)。

修業その2「あっちむいてホイ」

仙人とあっちむいてホイで勝負だ!! 十字ボタンの上下左右で仙人とじゃんけんをする。じゃんけんに勝ったら、同じように十字ボタンの上下左右で指の向きを決める。指をさした方向に仙人の顔が

㊴ 仙人の家

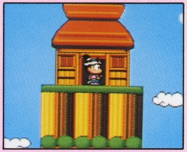

㊵ 仙人の家

術を教えてもらおう!

向けばキミの勝ち。また、じゃんけんに負けたら、十字ボタンの上下左右で桃太郎の顔をどちらかの方向に向ける。顔を向けた方向と、仙人の指さした方向が同じだったらキミの負けだ。３回勝負で、２回先に勝てば仙人が術を教えてくれるぞ（写真㊳）。

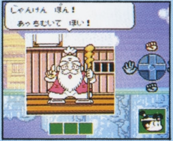

じゃんけん ぽん!

あっちむいて ほい!

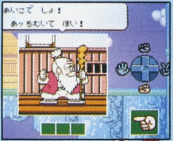

あいこで しょ!

あっちむいて ほい!

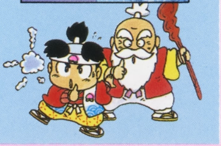

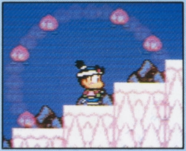

㊶ 桃まわしの術

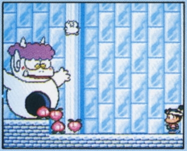

㊷ 桃コロコロの術

㊸ 桃ばくはつの

仙術は最後の切り札だ!ここぞと

仙術はランボタンで使おう!

ランボタンを押して「じゅつ」を選ぶ。おぼえている術のウインドウが開いたら、十字ボタンの上下で使いたい術にカーソルを合わせよう。Ⅰボタンを押せば、その術を使うことができるぞ。「ももひえん」の場合は行先も指定してね。ただし技の桃がないと術は使えないのだ。

場面に合わせて仙術を選ぼう!

術は一定時間しか効果が持続しないのでタイミングをはかって使おう。それから技の桃はいつも補充しておくようにね。

術の種類

ももひえん
ももジャンプ
ももコロコロ
ももまわし
ももばくはつ
ももつなみ
ぱろぷんて

※術の併用はで

術の使用時間

の術

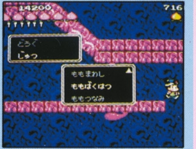

㊹ 仙術を選べ！

いう時使ってね。

通過した村に戻ることができます。
通常の２倍のジャンプができます。
桃が地面をころがります。
桃太郎を中心に桃が回転します。
桃が扇状に分裂して飛びます。
桃がジグザグに飛びます。
何が起こるかわかりません。使ってのお楽しみ！

きません。

は16秒間です。

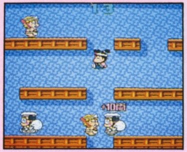

㊺ 福の神ステージ

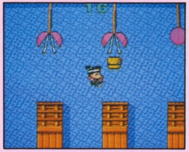

㊻ くす玉ステージ

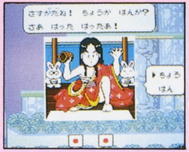

さすがだね！ ちょうか はんか？
さあ はった はったあ！

㊼ かぐや姫ステージ

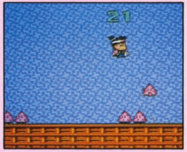

㊽ うんちステージ

隠されたボーナスステージは全部で4種類だ!

貧乏神をよけて福の神にさわれ

福の神と貧乏神がうろちょろ歩いている(写真㊺)。福の神にさわれば10両もらえるけど、貧乏神にさわると10両取られてしまう。下にあるトランポリンを利用して時間内に福の神にさわりまくろう。

くす玉を割って、つづらを取ろう

天井からぶら下がっているくす玉を時間内にいくつ割れるかが勝負。くす玉を割ると中からつづらが落ちてくる。そのつづらを取るとお金や道具がたくさんもらえるんだ。あせりは禁物だよ。

サイコロの目に命をかけて勝負

丁か半か!? さあ張った張った!! かぐや姫の丁半ばくちだ!! 丁か半か、賭けが当たれば所持金が倍になるが、はずれりゃ半分取られちまうぞ。この一勝負のるかそるかはおまえさんしだいだぜ!!

うんちをよけてゴールに急げ！

ゲーム前にやる準備運動のうんち飛び競争とやり方は同じだよ。うんちに当たらないように、ジャンプでよけながら先へ進もう。ゴールしたタイムによって、もらえる金額がちがうのだ。

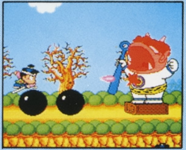

㊾ 玉出し鬼

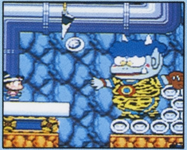

㊿ 足柄山の鬼

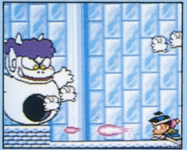

(51) 大雪だるま鬼

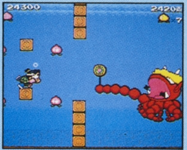

(52) 大ダコ鬼

4面までのボスキャラは、こうやってこらしめろ!

玉出し鬼は、こう倒すのが正しい

1ステージのボスキャラは、口から吐く玉の上に乗って攻撃しよう。白虎の剣があれば楽勝だが、なければ近くで連射!!

足柄山の鬼はコレを使えば楽勝

鉄の包丁と金太郎アメに守られている2ステージのボスは攻撃が命中しにくい。こいつには至近距離でももふれボウズだ!!

大雪だるま鬼の弱点はココだ！

3ステージのボスは、子ダルマと本体のダブル攻撃がなかなかかわしづらい。にちにんのつぶてかももコロコロを使おう。

大ダコ鬼の㊙完全攻略ガイド

的が大きく動くので狙いが定まらない。かくれみのとももまわしを使って、一気に接近して的を攻撃しよう。

エンディング保証ヒント！

あぶなくなったら、ももひえんで村に戻って道具や装備を整えよう。ジャンプの難しい所はキジを使おう。とにかく、お金を貯めて、強い武器・防具を買うこと。

ゼッタイ

「桃伝ターボ」「桃太郎活劇」「桃伝I
をさしあげちゃいます〳〵 カードケースに
オリジナル・グッズです!! 桃太郎カー
それのマニュアルについている応募
応募してください。なお、応募先など
マニュアルをご覧ください。「桃伝II」
の応募券は大切にとっておいてネ。

桃太郎活劇
桃太郎伝説
桃太郎伝説II

HUDSON GR
HUDS

本　　社　〒062 札幌市豊平区平岸3条5丁目1番18号 ハド
東京支社　〒162 東京都新宿区市谷田町3丁目1番1号 ハド
大阪支店　〒542 大阪市中央区東心斎橋1丁目1番10号 大阪料理会
営 業 所　札幌・名古屋・福岡

もらえる プレゼント

I」の3本を買ってくれた人に、もれなく〝桃太郎カードケース〟
は、Huカード18枚、CDロム2枚が収納できるハドソンだけの
ードケースのほしい人は、「ターボ」「活劇」「桃伝II」の、それ
券（計3枚）と、郵送料の250円分の切手を封筒に入れて、
、くわしいことは「桃伝II」の
の発売まで「ターボ」と「活劇」

応募券 おうぼけん

WONDER BOY III
MONSTER LAIR
HUDSON SOFT

桃太郎活劇
かならずエンディング! ぜったいエキサイティング!

ROUP
SON SOFT®
ソンビル TEL 011-841-4622
ソンビル TEL 03-260-4622
館ビル5階 TEL 06-251-4622

HuCARD はハドソンの商標です。

HE system
PC Engine

Vol.32
©1990 HUDSON SOFT

バックアップ
メモリ
対応ソフト

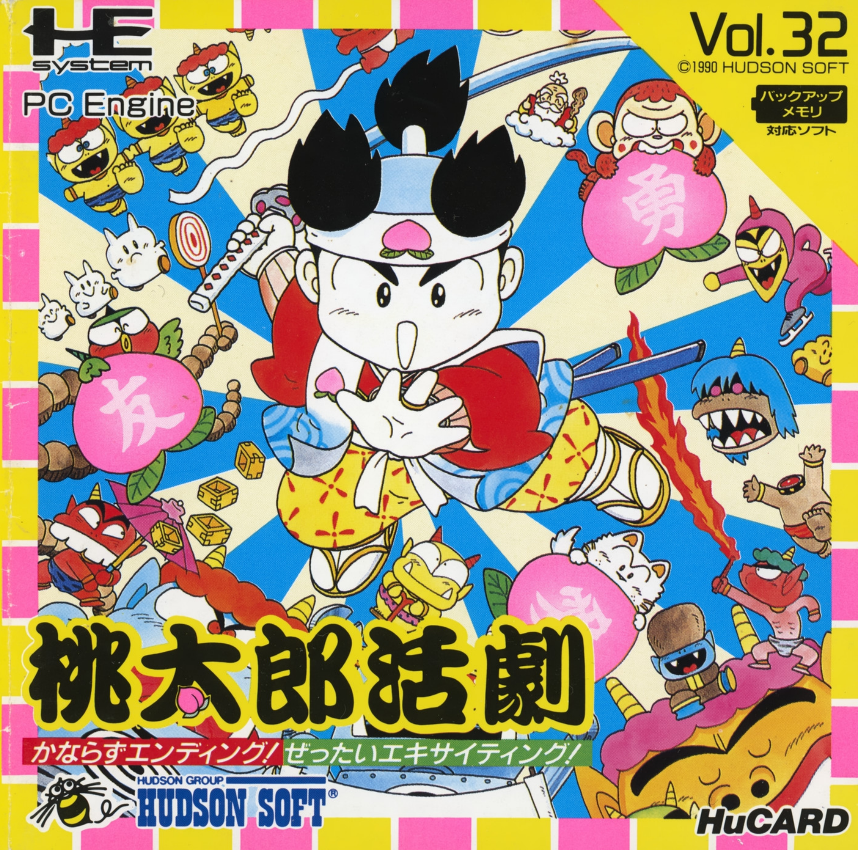

桃太郎活劇

かならずエンディング! ぜったいエキサイティング!

HUDSON GROUP
HUDSON SOFT®

HuCARD

このたびは、ハドソンのHuCARD、"桃太郎活劇"を
お買い上げいただき、誠にありがとうございました。

ご使用の前に、取扱い方、使用上の注意等、この「取扱説明書」をよくお読みいただき、正しい使用法でご愛用ください。なお、この「取扱説明書」は大切に保管してください。

1. 精密機器ですので、極端な温度・湿度条件下での使用や保管、および強いショックを避けてください。また、カードを無理に折り曲げたりしないでください。

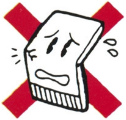

2. 端子部に触れたり、水にぬらす等して汚さないでください。故障の原因となります。
3. 端子部が、もし汚れたときは、やわらかいガーゼ、またはエチルアルコール（消毒用アルコール）を染み込ませたガーゼで軽くふいてください。

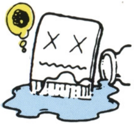

4. テレビ画面からは、できるだけ離れて（2メートル程度）プレイしてください。
5. 長時間プレイする場合は、健康のため、1時間ごとに5〜10分の小休止をとってください。

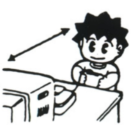

※リセット方法
ゲーム中にRUNボタンを押しながらSELECTボタンを押すと、ゲームを最初からやりなおすことができます。

HuCARDは HE system 専用のゲームカードです。

※品質には万全を期していますが、万一製品に当社の責任による不都合がありました場合、新しい製品とお取りかえいたします。それ以外の責任はご容赦ください。※このソフトを当社に無断で複製すること、及び賃貸業に使用することを禁じます。

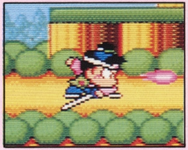

① 弱い剣

まず君の実

君にもエンディ

「桃活」は誰でもク
ってあるんだ。オニ
貯め、武器や防具を
どん強くなる(写真
ームは苦手だという
えればきっとエンマ

勇気をもって、ラ

さあゲームを始め
ンジンにHuカード
源を入れるとタイト
この画面でランボタ
のあいさつが始まる

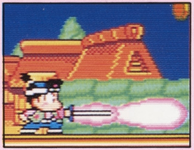

② すげえ強い剣

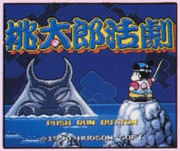

③ スタート画面

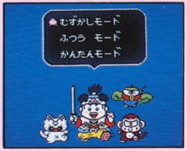

④ 難易度設定

力に合わせてゲームの難易度を決定だ!

ングが見られる!

リアできるように作
をやっつけてお金を
買えば桃太郎はどん
①、②)。アクションゲ
人も、強い装備を整
大王を倒せるぞ。

ンボタンを押せ!

よう。まずはＰＣエ
をセットしてね。電
ルが出るぞ(写真③)。
ンを押すと、桃太郎
。メッセージの下に

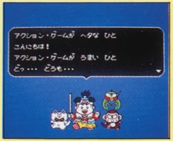

アクション・ゲームが ヘタな ひと
こんにちは！
アクション・ゲームが うまい ひと
どっ…… どうも……

あいさつ画面

▽が出たらⅠボタンを押そう。次のメッセージが出てくるよ。

あいさつが終わったら、次はゲームのモード設定だ(写真④)。「桃活」には難易度のちがう３つのモードがある。自分のレベルにあわせてモードを選ぼう。アクションゲームはまったくダメ!!という人は「かんたんモード」から始めよう。まあまあできるぞ!!という人は「ふつうモード」、自信マンマン!!という人は「むずかしいモード」にチャレンジだ!!

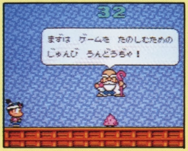

まずは ゲームを たのしむための
じゅんび うんどうじゃ！

⑤ うんちとび競争

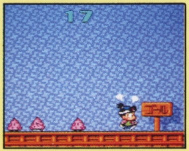

⑥ ゴールの瞬間

ゲームを始める前に軽

Ⅰボタンでうんちを跳べ!

ゲームの前に軽い準備運動、うんちとび競争をやってみよう。うんちに当たらないようにジャンプでよけて、右端のゴールを目指せ。制限時間は20秒だよ。(写真⑤、⑥)。

準備はいいか!さあ旅出ちだ!

おじいさん、おばあさんにお金ときびだんごをもらって、さあ出発だ!!

まずは花咲か村をめざせ!

ステージは全部で８つ。炎の面、氷の面、水中面など、どれも個性的な面ばか

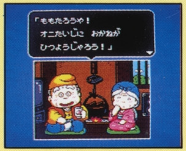

「ももたろうや！
オニたいじに おかねが
ひつようじゃろう！」

⑦ 旅出ちの時

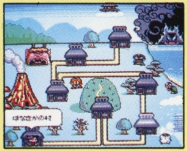

⑧ 鬼ヶ島までの道

く準備運動をしようぜ!

り。ステージをクリアすると桃太郎が全体マップを進んでいくぞ(写真⑧)。

画面のスミに気を配れ!

画面の上下には、得点(左上)、所持金(右上)、体の桃(左上)、技の桃(右上)、残りの人数(右下)、が表示されているよ。

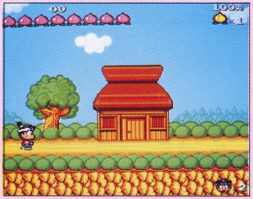

体の桃や、技の桃がなくなりそうになったら、すぐ補充しておこう。

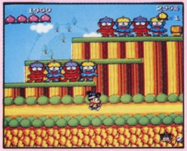

⑨ 右と左に歩けるぞ

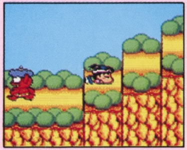

⑩ しゃがんでよけろ

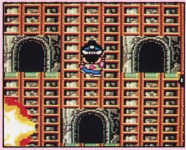

⑪ 階段はのぼる

Iボタンで跳べ!ジャンプはアクション

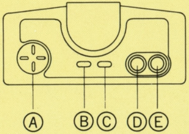

Ⓐ 十字ボタン
Ⓑ セレクトボタン
Ⓒ ランボタン
Ⓓ IIボタン
Ⓔ Iボタン

十字ボタンの左右で歩くのだ!

十字ボタンの左を押せば左に、右を押せば右に桃太郎は動くぞ。ボタンを離せばその場に止まるからね。

十字ボタンの下でしゃがむぞ!

十字ボタンの下を押せば桃太郎はしゃがむんだ。頭上のオニや、オニの出す弾をよける時にしゃがむといいぞ。

十字ボタンの上

階段につかまった

上を押せば、桃太郎に

Iボタンでジャ

Iボタンを押せばジャンプだ。十字ボタンの左右を同時に押せば、ななめにジャンプ。加速をつければ、大ジャンプだぞ。

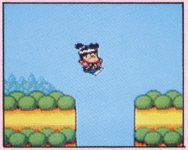

⑫ 基本はジャンプだ

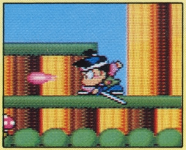

⑬ 気合弾を撃て

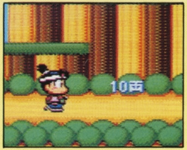

⑭ オニをこらしめろ

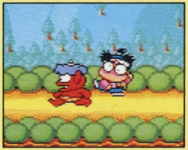

⑮ 桃太郎のピンチ

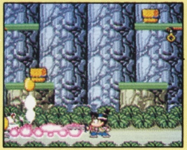

⑯ つづらを開けろ

ンの基本だ!

でのぼるのだ！

状態で十字ボタンの

は階段をのぼるんだ。

ンプだ！

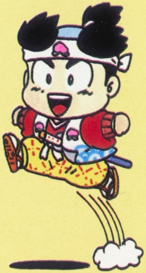

IIボタンを押しまくって気合弾を発射するのだ!

IIボタンで剣を振って気合発射!

IIボタンを押せば桃太郎は剣を振るぞ。さらに剣先から気合弾発射!! 気合をぶつけてオニを攻撃しよう!!

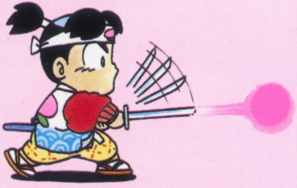

オニをこらしめるには……

オニをこらしめるには、剣で斬るか、剣先から出る桃の気合弾をぶつけるか、術やアイテムを使ってダメージを与えよう。やっつけたオニはお金に変わるぞ。

オニにふれると体力が減るぞ！

オニにぶつかると、桃太郎はダメージを受けてしまう。ダメージを受けると、体の桃が少しずつ消えていき、全部なくなると桃太郎は死んでしまうんだ。

つづらは、さわるだけで開く！

つづらを開けるには、さわればいいんだ。つづらを持っているオニもいるぞ。

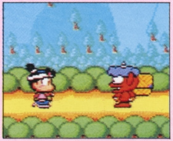

つづらオニ

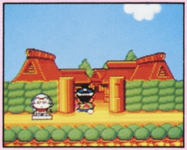
⑰ 町の入口はココ

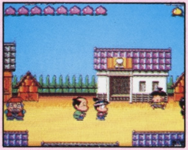
⑱ 町の中の様子

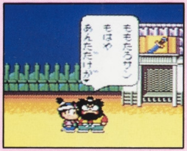

⑲ 人と話しをする

⑳ 氷の塔に挑戦

町・家に入る時と、話を聞く時は十字ボタンを上！

「十字ボタン・上」で村へ入ろう！

村ではいろいろな情報が聞け、旅仕度も整えることができる。見つけたら必ず立ち寄ろうね。村に入るには、入口の前に立って(写真⑰)、十字ボタンの上を押そう。店や洞くつなどに入るときも操作は同じ。どこか入れそうな場所があったら、とにかく十字ボタンの上だよ！

あしがら山登頂

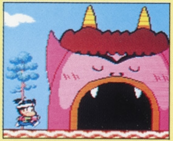
大鬼の口の中へ

人との話も「十字ボタン・上」だ！

村人たちはいろいろな情報を知っている。村に入ったら、全員に話を聞いてみよう。意外とゲームを解くヒントを教えてくれるかもしれないぞ。村人と話をするには、話したい人の前に立って（写真⑲)、十字ボタンの上を押そう。じぞうに話しかけるときも操作は同じだよ。

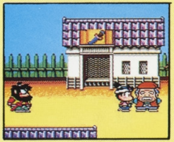
話したい人の前に

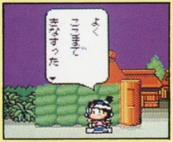

地蔵もしゃべる

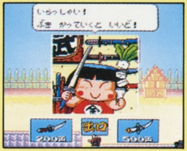

㉑ 金太郎の武器屋

オニを倒し

店の種類は全

武器屋には剣、防
は体力回復の食べ物
の道具、術屋には技
がそれぞれ売られて
まれば、体力と技力

店に入って買

ほしい道具にカー
ルを合わせて、Ｉボ
ンで決定だ。メニュ
は２種類しか表示さ
ないが、武器・防具に

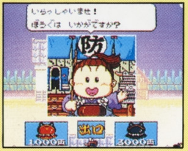

いらっしゃいませ！
ぼうぐは　いかがですか？

㉒ 浦島の防具屋

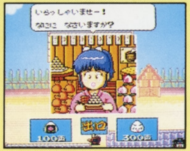

いらっしゃいませー！
なにに　なさいますか？

㉓ ユキの茶店

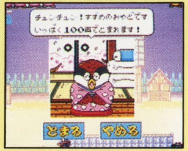

チュンチュン！すずめのおやどです
いっぱく100両でとまれます！

㉔ すずめの宿屋

たら、とにかく剣や防具を買おう！

部で6種類だ！

具屋には鎧、茶店に

、道具屋には攻撃用

が回復するおにぎり

いるんだ。宿屋に泊

が全回復するぞ。

い物をしよう！

ソ

タ

ー

れ

関

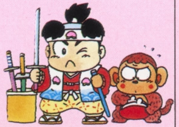

しては常に自分が持っているのよりも強い品を売ってくれるぞ。

セレクトボタンで強さを見る

セレクトボタンでステータス画面を呼び出せるんだ。ステータス画面には体・技の現在値、持っている武器・防具、道具、術などがわかりやすく表示されるぞ。

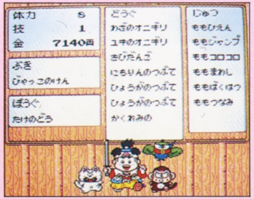

体力	8
技	1
金	7140両

ぶき
びゃっこのけん

ぼうぐ
たけのどう

どうぐ
わぶのオニギリ
ユキのオニギリ
きびだんご
にちりんのつぶて
ひょうがのつぶて
ひょうがのつぶて
かくれみの

じゅつ
ももひえん
ももジャンプ
ももコロコロ
ももまわし
ももばくはつ
ももつなみ

ステータス画面は細かくチェック、いつでも自分の状態を把握しておこう。

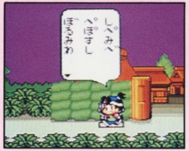

しぺみへ
へぽまし
ぼるみわ

㉕ じぞうのうた

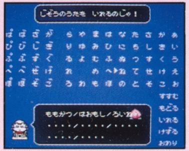

じぞうのうたを　いれるのじゃ！

ももかつ／はおもし／ろいね
・・・・／・・・・／・・・・
・・・・／・・・・

あかさたなはまやら　がざばぱ
いきしちにひみゆり　ぎじびぴ
うくすつぬふむよる　ぐずぶぷ
えけせてねへめ　れ　げぜべぺ
おこそとのほもわろ　ござぼぽ
すすむ
もどる
いれる
けずる
おわり

㉖ じぞうのうた入力

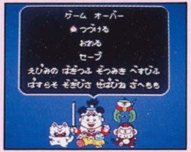

ゲーム　オーバー
つづける
おわる
セーブ
えびみの　はきつふ　そつみき　べすびふ
ぱすらそ　そきびさ　せぱびね　ざへちち

㉗ ゲームオーバー

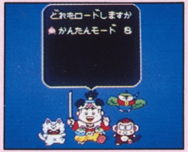

どれをロードしますか
かんたんモード　8

㉘ つづきをロード

パスワードとバックアップは、こう使うのだ！

「じぞうのうた」はパスワードぢゃ！

各地にいる地蔵に話を聞くと、「じぞうのうた」を教えてくれるんだ。「じぞうのうた」をメモしておけば、いったんゲームをやめても、また始めたいという場合にうたを聞いた場所からスタートできるぞ。

ゲームオーバー時セーブできる

『天の声２』などのバックアップユニットを持っている人は、ゲームのデータをバックアップにセーブすることができるぞ。ゲームオーバー時、（写真㉗）の画面で「セーブ」を選べば完了。次に始めるときはセーブした場所からスタートすることができる。ただし「かんたんモード」以外は、そのステージのはじめからになってしまうので注意してね。

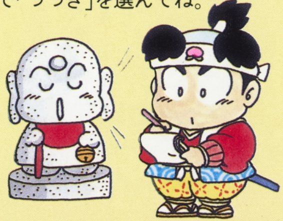※じぞうのうたでも、バックアップでも、再びゲームを始めるときには、タイトル画面で「つづき」を選んでね。